1990 Avril-Mai

1990

Avril - ~~Août~~

La France Charente-Maritime

La Nouvelle République

Jeudi 5 Avril

ILE D'OLÉRON

Saint-Denis-d'Oléron: les jeunes aux urnes

Le premier conseil municipal des jeunes de l'île-d'Oléron a été élu dimanche. Les dyonisiens ont participé avec enthousiasme à leur première expérience démocratique.

Soixante et un électeurs, du CM1 à la troisième, avaient été convoqués aux urnes. Quarante et un se sont présentés. Avec 67% de votants, cette première élection démontre que les jeunes sont motivés par la gestion des affaires locales.

Le Conseil municipal des jeunes de Saint-Denis est divisé en trois collèges: l'un pour les CM1 et CM2, l'autre pour les élèves de 6e et 5e, le dernier pour les 4e et 3e. Dans un premier temps, le mandat est limité à six mois, c'est une expérience pilote. Il y avait 23 candidats pour 15 places, le scrutin a été serré.

Pour les CM1-CM2: 22 inscrits, 18 votants. Elus: Jean-Baptiste Ladoux, Rudy Pereira, Jérôme Laverny, Chantal Grellier, Karine Vauzelle.

6e et 5e: 20 inscrits, 11 votants. Elus: Emilie Chariot, Axel Barthelot, Nicolas Serre, Lilian Giraud, Alexandre Marchasseau.

4e, 3e: 20 inscrits, 12 votants. Elus: Damien Delavoie, Joana Giraud, Emmanuel Julien, Christophe Laverny, Cécile Berger (Ingrid Vauzelle, membre extra-communal).

Une nouvelle élection en octobre

Une nouvelle élection est prévue en octobre prochain. A ce moment-là, les mandats seront portés à un an. D'ici là, les élus vont rôder le fonctionnement de leur Conseil. Première réunion dès le 19 avril, à 18h.

Les jeunes dyonisiens ont été des scrutateurs appliqués, conscients de leurs devoirs de citoyens.

SAINT-DENIS

EDF. — Diverses coupures électriques sont prévues le mardi 10 avril, sur le poste des Allées, entre 13h30 et 16h30.

AGENDA

La France

11, rue Bichebarne, Saint-Pierre, tél. 46.47.00.66.

Urgences

Médecin de garde. — 46.47.00.66.
Gendarmerie Saint-Pierre. — 46.47.06.97.
Gendarmerie Le Château. — 46.47.61.77.
Pompiers Saint-Pierre. — 46.47.00.18.
Pompiers Le Château. — 46.47.60.18.
Sauvetage en mer. — (La Cotinière). 46.47.09.33.
Centre de soins, Saint-Pierre. — 46.47.06.22.

Loisirs

Saint-Pierre. — Cinéma Eldorado (46.47.22.04).
Jeudi 5: «Nikita» à 21h, «Le loi du gouverneur» à 21h.

Vendredi 6 Avril

Oléron: le petit train au rendez-vous

Le petit train d'Oléron retrouve sa voie, réparée après les tempêtes de février

Malgré les importants dommages causés par les tempêtes de février, le train touristique de Saint-Trojan sera au rendez-vous des vacances. La société d'exploitation a dû supporter seule les frais de remise en état. Pourtant, c'est toute l'économie touristique locale qui bénéficie de cette attraction.

Le petit train et la forêt sont deux des atouts touristiques de l'île. Si la mer s'attaque à l'un, elle menace aussi l'autre. ▲ Photo le France.

Le petit train devait fonctionner pour l'Aïoli d'Oléron. C'était compter sans le sort de l'île qui, en janvier dernier, a été particulièrement du gros de la tempête du siècle. Après les tempêtes de février, plus de cent kilomètres de voie ont été emportés par les flots. Il a fallu la présence de deux bulldozers pendant trois jours pour l'enlever. C'est ce qui a permis aux trains de reprendre leur place et la circulation [illegible] que possédait le train avant le passage de nécessaire tête.

[illegible] Pour un travail de taupes, plusieurs M. Gaze, Président de l'entreprise.

Pas couvert par les assurances

Tout cela est grand, surtout lorsque [illegible] dans une île [illegible] touristique. Nous avons actuellement un nombre [illegible] pour remonter la saison qui a été [illegible] grande [illegible] Au 31 décembre, nous avions [illegible] pour d'un million de francs dans des travaux qui n'étaient pas [illegible] et le reste [illegible].

Sachant que M. Gaze n'est pas un ténébreux de l'Ancien Régime [illegible] la société d'exploitation du petit train [illegible] à trouver l'argent [illegible] à faire les travaux de consolidation. Il a commencé à [illegible] des collectivités des départements de Charente-Maritime et de Gironde. Les assurances ne nous [illegible] pas. La [illegible] du [illegible] n'intervient que sur les voies [illegible] [illegible] [illegible] qui ont [illegible] [illegible] [illegible]

Samedi 7 Avril

Handball oléronais: victoire au masculin

La défense oléronaise appliquée n'a pas flanché devant un adversaire encore tendre. • Photo la France.

Les équipes fanion oléronaises disputaient leur dernière rencontre de championnat. Les garçons devaient assurer leur candidature à la régionale, ils y sont parvenus. Les filles ont préservé leur maintien malgré plusieurs blessures.

Garçons 26 - St-Porchaire 20. Les insulaires ne devaient pas perdre cette rencontre. Malgré plusieurs absences notables, ils y parvinrent sans encombre. Menant 16-11 à la pause, ils conservent cet avantage. L'équipe peut être satisfaite d'avoir su intégrer les jeunes dans son jeu.

Filles 18 - Dompierre 18. Dominique Coudrain, la meneuse de jeu, étant toujours indisponible, les Oléronaises se devaient d'être attentives. Hélas, dès l'échauffement, la gardienne Sandrine Vigne se blessait. Malgré ce handicap, Oléron a fait bonne figure.

La Tremblade 30 - Oléron 18. Les réservistes insulaires ont fait jeu égal avec les Trembladais jusqu'à la pause: 11-10. C'est à la reprise qu'ils ont manqué de jambe, encaissant nombre de contre-attaques.

AGENDA

La France

11, rue Eichelberne, Saint-Pierre, tél. 46.47.38.66.

Urgences

Médecin de garde. — 46.47.00.98.
Gendarmerie Saint-Pierre. — 46.47.06.97.
Gendarmerie Le Château. — 46.47.61.77.
Sauvetage en mer. — (La Cotinière), 46.47.06.33.
Centre de soins, Saint-Pierre. — 46.47.06.22.

Loisirs

Saint-Pierre. — Cinéma Eldorado (46.47.22.04).
Samedi 7 «Hôtel» à 21h, «Le bal du gouverneur» à 21h.
Dimanche 8 «Hôtel» 18 et 21h, «Le bal du gouverneur» à 18h, «Maman» à 21h.

Mardi 20 Avril

Les chemins d'Oléron, à bicyclette

La Sépronas a inventorié un certain nombre de routes et de chemins pour les deux-roues

La Société d'étude et de protection de la nature en Aunis-Saintonge vient de recenser les chemins qui pourraient être réservés aux cyclistes et a fait des propositions au SIVOM.

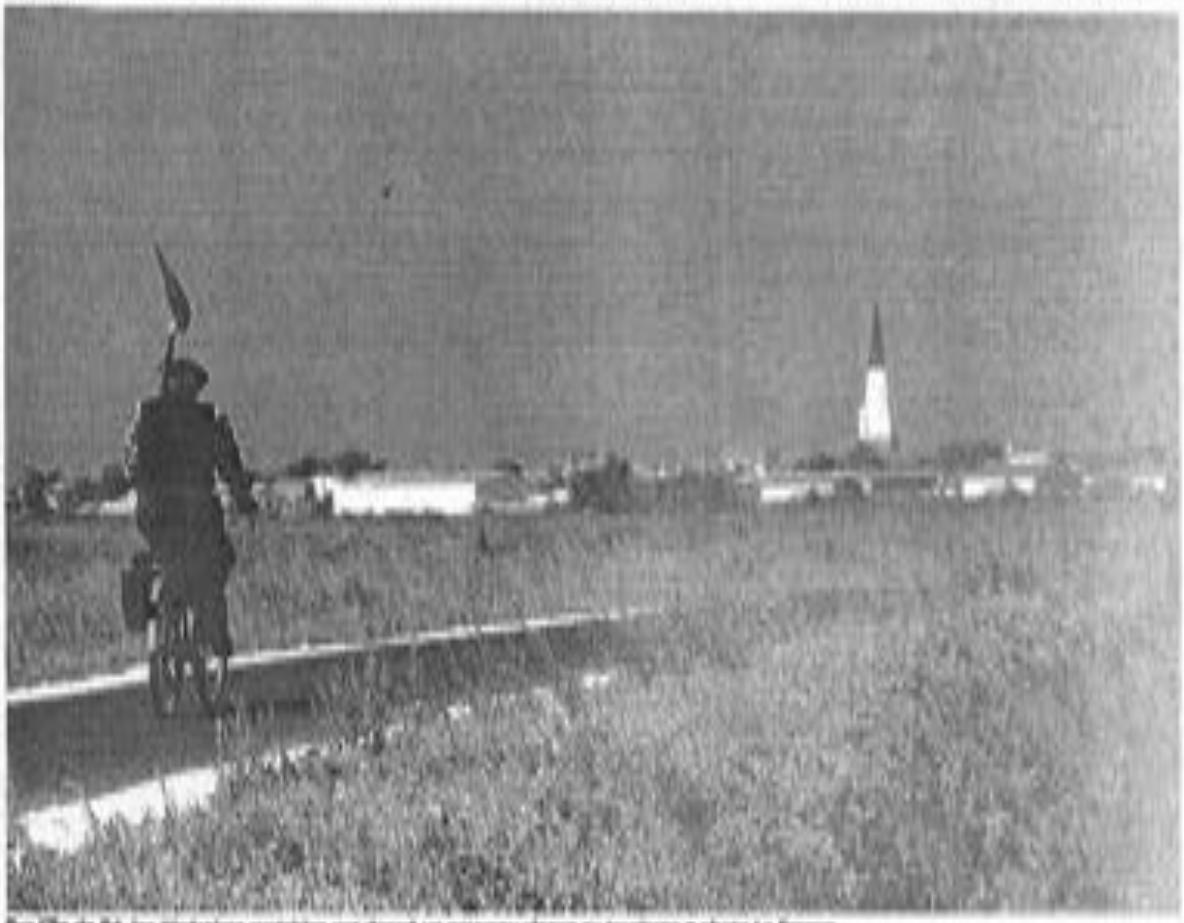

Sur l'île de Ré, les itinéraires cyclistes ont donné un nouveau visage au tourisme ▪ photo La France.

[illegible]

La sécurité avant tout

[illegible]

Des priorités sur l'automobile

[illegible]

Une grande journée du vélo

[illegible]

Pierre FRUGIER

Jeudi 12 Avril

Oléron-Roumanie: le deuxième souffle de la solidarité

Devant le presbytère de Saint-Denis, le comité Oléron-Roumanie achève le chargement du premier camion humanitaire avec le don du centre de soins de Saint-Pierre. • Photo la France.

Le comité Oléron-Roumanie envoie quatre véhicules à Deva. Les Oléronais apportent plusieurs tonnes de matériel divers.

Après les neuf tonnes de denrées diverses qui ont été expédiées par la Poste, le comité Oléron-Roumanie se rend dans le département d'Hunedoara pour une livraison directe. La semaine dernière, quatre véhicules étaient sur la route. Jean-Marc Charlotteau, un jeune ostréiculteur du Chenal d'Arceau parti au volant de son camion. Avec son co-pilote Pierre Fruster, journaliste à La France, ils transportaient des médicaments, des vivres, des vêtements, une douzaine de chaises roulantes et quelques dizaines de paires de cannes anglaises. Ce matériel spécifique était destiné à des hôpitaux visités par les Oléronais en janvier.

Deux autres camionnettes et une voiture les ont suivis dès mardi avec quelques centaines de kilos supplémentaires. Le voyage vers Deva dura environ quatre jours. Dès la fin de semaine, les ineulaires ont fait eux-même la répartition du matériel. M et Mme Eyraud, Mmes Tournade, Toulain et Bilhourreau participaient à cette expédition. Certains pensaient rester plusieurs semaines sur place.

Le comité remercie encore une fois les généreux donateurs qui ont permis cette action d'envergure: foyer rural de Saint-Denis, amicale laïque de Chaucre, sénéchal paroissial de St-Georges, Saint-Denis et La Brée, Syndicat d'initiative de Saint-Denis, communes de Saint-Denis et La Brée ainsi que le personnel de la mairie et de la Poste de Saint-Denis.

Le dimanche matin, lors du chargement du camion, Mme Labulhe, directrice du centre de soins de Saint-Pierre est venue apporter le don des infirmières et des usagers du centre. Outre un chèque, cette participation comprenait du matériel médical, en particulier un tensiomètre, instrument rare en Roumanie.

P.F.

Jeudi 19 Avril

OLÉRON

AGENDA

La France

11, rue Etchelarre, Saint-Pierre. M. 46.47.36.66.

Urgences

Médecin de garde. — 46.47.00.96.
Gendarmerie Saint-Pierre. — 46.47.06.97.
Gendarmerie Le Château. — 46.47.61.77.
Pompiers Saint-Pierre. — 46.47.00.18.
Pompiers Le Château. — 46.47.00.18.
Sauvetage en mer. — (La Cotinière). 46.47.05.33.
Centre de soins, Saint-Pierre. — 46.47.06.22.

Loisirs

Saint-Pierre. — Cinéma Eldorado (46.47.32.04).
Jeudi 19: «La cerise des pêches dépérus» 19 h 21 h; «Si la lumière fut» 21 h; «Le voleur de savonnettes» 19 h.

EN VEDETTE

Oléron, île médiatique

Le Figaro Magazine du 17 mars consacrait un cahier spécial à la réunion Poitou-Charentes. Au long de ses vingt-huit pages, l'île d'Oléron tient une place fort modeste.

Les pages de publicité affirment «la dynamique Atlantique», les textes assurent que «la région Poitou-Charentes compte sur sa façade atlantique». Outre La Rochelle, le littoral se résume en quatre points: «Royan, Saint-Palais, Oléron et l'île de Ré». Notre île perd au passage son insularité, ne reste qu'un point mal défini sur la carte. Voilà qui ne renforce guère notre attractivité touristique.

Notre île se rattrape un peu au chapitre huîtres. 22 lignes en vingt-huit pages. C'est Michel Parent, adjoint au maire du Château, qui évoque le Bassin d'Oléron-Marennes. Voilà une formule qui ne va peut-être pas beaucoup plaire chez nos ostréiculteurs!

Deux citations concernant encore l'île dans ce reportage. Six lignes sont consacrées à la ferme d'aquaculture aquaoléa d'Ors. Une quinzaine concernant Jack Holland, l'ancien patron du restaurant de Saint-Georges. Les Trois Chapons est distingué parmi les grands cuisiniers de la région pour l'établissement qu'il dirige maintenant à Poitiers.

Vendredi 20.4.90
Région

Le contrôle de la qualité des huîtres est une préoccupation de la profession, mais aussi des consommateurs dont les organisations ont, en début d'année, visité des exploitations à Marennes. = photo archives La France.

Vendredi 20 Avril

ILE D'OLÉRON

Restructuration des bancs: appel aux concessionnaires

La Section Régionale Conchylicole et les Affaires Maritimes travaillent actuellement sur un projet de restructuration des bancs qui vont de Boyard à la Gatière comprise. Dans ce cadre, un état des lieux va être réalisé par les Affaires Maritimes dans les prochaines semaines.

Afin de faciliter la tâche des agents des Affaires Maritimes, il est absolument indispensable que tous les concessionnaires aient indiqué, dans le coin nord de leur concession, le numéro de leur parcelle. Il s'agit là d'une obligation. Tout support est utilisable pour indiquer ce numéro, dès lors qu'il est facilement lisible.

L'attention des concessionnaires est appelée sur l'importance de ces numéros. Leur présence fait gagner un temps précieux aux agents des Affaires Maritimes pour préparer leurs opérations de restructuration.

Des sanctions seront prises à l'encontre des personnes qui ne remplissent pas cette obligation.

Pêche en mer. — La Caisse de Secours aux Familles des Pêcheurs en Mer de l'Ile d'Oléron tiendra son assemblée générale le samedi 28 avril, à partir de 17h. Dans la salle municipale du château, le bureau présentera son rapport moral et financier. Il proposera une mise à jour des statuts.

SAINT-GEORGES

Office de Tourisme. — L'Office de Tourisme tiendra son assemblée générale le jeudi 26 avril à 18h. Cette réunion se déroulera salle des fêtes du Trait d'Uroon. Le bureau présentera son bilan moral et financier et ses projets pour 1990. En vue de l'élection du tiers sortant du conseil d'administration, les candidatures doivent parvenir au point I, sur le RD F34.

AGENDA

La France

11, rue Bichebarne, Saint-Pierre, tél. 46.47.06.66.

Urgences

Médecin de garde. — 46.47.00.06.
Gendarmerie Saint-Pierre. — 46.47.06.97.
Gendarmerie Le Château. — 46.47.61.77.
Pompiers Saint-Pierre. — 46.47.00.16.
Pompiers Le Château. — 46.47.60.16.
Sauvetage en mer. — (La Cotinière), 46.47.06.33.
Centre de soins, Saint-Pierre. — 46.47.06.22.

Loisirs

Saint-Pierre. — Cinéma Eldorado (46.47.22.04).
Vendredi 20: «Le cercle des poètes disparus» 18h, 21h; «La valeur de savonnettes» (V.O.) 18h, 21h.

St-Pierre: humour à l'Eldorado

Rou et Pouchain sont deux grands poètes. Comiques, mimes, ils offrent un théâtre burlesque et musical baptisé «Les excessifs».

Yves Rou et Philippe Pouchain s'abritent derrière des références prestigieuses: Coluche pour la philosophie, Henri Lafont pour la sociologie mais ils ne produisent pas un spectacle guindé et intellectuel. A côté des intellectuels, ils citent M. Hulot et Tex Avery. Enfin, sur l'arbre généalogique du rire, ils se situent entre les arrière-petits-cousins d'Harpo Marx et de Joséphine Baker et les arrière-petits-neveux de Ben Turpin et Marlène Carol.

Dans leur spectacle, rien n'est simple. Pensez: dans un décor post nucléaire, deux poubelles se révoltent au chant du 000. En sortent les deux acteurs.

Depuis dix ans sur les planches, Rou et Pouchain apparaissent maintenant à la télévision. Quittons un peu notre petit écran pour les voir, en chair et en os, grâce à l'Office Municipal de la Culture de Saint-Pierre.

• Spectacle samedi à 21h, salle Eldorado, Saint-Pierre. Prix des places: 60F, adhérents (MM), groupes et scolaires: 40F.

VIE D'ICI

MARENNES-OLÉRON

AGENDA

La France

Urgences

Le week-end de l'USM

OLÉRON

Le week-end oléronais

Samedi 21

Dimanche 22

AGENDA

La France

Urgences

Loisirs

Oléron: deux roues pour une île

Dimanche les Oléronais se mobilisent pour réclamer la création d'itinéraires cyclables

Les agriculteurs insulaires ont perçu tout l'intérêt que pouvait présenter la découverte d'Oléron sur deux roues.

«Deux roues pour une île», c'est le titre d'une opération lancée par les agriculteurs oléronais pour faire découvrir leurs fermes aux cyclistes, en 1989. Le 22 avril sera la journée du vélo en Oléron. A l'appel de la Saprunes et de plusieurs associations, les vélos seront sur la route le matin pour manifester, l'après-midi pour découvrir un circuit rural.

La Société pour l'Étude et la Protection de la Nature en Aunis et Saintonge a rencontré les différentes associations pendant plusieurs semaines. Il a pris contact aux niveaux à plusieurs associations, Office de Tourisme de Saint-Pierre, Union Nationale Chasse et Société, Groupement de Développement Agricole, Pêcheur, Club Oléron, vélo, autres lieux de vélos. Un dossier modifié est élaboré au SIVOM.

Deux points de départ

Pour exposer cette démarche et montrer que des pistes de circuit un enjeu local, nos associations invitent les Oléronais et les vacanciers à une manifestation, dimanche 22 avril.

Deux points de départ sont prévus, à 10h. L'un place Saint-Pierre, à St-Pierre, l'autre devant l'Office de Tourisme du Château. Les cyclistes se dirigeront vers Dolus, La Cheffiniere (Gaillard) à Petite, vers 11h. La jonction se dirigera ensuite vers Saint-Pierre afin de déposer la pétition au projet au SIVOM, vers 12h30. Les personnes intéressées par la création d'itinéraires cyclables sont invitées à participer à la manifestation et l'un des deux points.

Au cours de l'après-midi, le Groupement Fédéral de Développement Agricole propose d'emprunter l'un des circuits mis au point l'an passé pour découvrir les fermes oléronaises. Suite à la manifestation, les cyclistes iront jusque-vers Dolus, La Cheffiniere à Petite, vers 11h. La jonction se dirigera ensuite vers Saint-Pierre afin de déposer la pétition au projet au SIVOM, vers 12h30. Les personnes intéressées par la création d'itinéraires cyclables sont invitées à participer à la manifestation et l'un des deux points.

Au cours de l'après-midi, le Groupement Fédéral de Développement Agricole propose d'emprunter l'un des circuits mis au point l'an passé pour découvrir les fermes oléronaises. Suite à la manifestation, les cyclistes iront jusque-vers Dolus, La Cheffiniere à Petite, vers 11h. La jonction se dirigera ensuite vers Saint-Pierre, l'Église et Arvert. Au programme, visite d'un chai, de l'atelier d'un potier, démonstration d'un village typique.

Dépliant «Deux roues pour une île», l'initiative du Groupement Fédéral de Développement Agricole à Oléron. Un passé. 7 circuit de cinq circuits pour vélos empruntant les petites routes et comprenant une étape dans des exploitations. Ces parcours n'utilisent pas les pistes des entreprises touristiques. Mais l'un à pied de Chassiron, résidence de Résurrection, Moulin Marie, poterie de poterie.

Cinq circuits

Les circuits partent tous à la place des Tilleuls, à la Menounière. Il sont ouverts du lundi au vendredi après-midi, entre le 15 juin et le 15 septembre.

Chaque jour, un circuit différent est offert afin que nos agriculteurs, soient présents dans leur ferme. Les organisateurs sont particulièrement intéressés par la mise en place d'itinéraires cyclables sur l'île. Depuis actuelle, ils sont confrontés à leurs limites. La pétition en date de samedi dernier vers permettrait de débuter les usagers des deux roues et de proposer des itinéraires sécurisés.

P.F.

VIE D'ICI

MARENNES-OLÉRON

AGENDA

La France

Urgences

INSTANTANÉ

Bourcefranc-le-Chapus: marche arrière périlleuse

Le tourisme cherche ses guides

L'île d'Oléron organise la formation de guides pour améliorer l'accueil des touristes

Un premier stage de formation de guides a eu lieu en 1995. Un second se déroulera à l'automne. L'union des offices de tourisme d'Oléron cherche à mettre l'accent sur la qualité de l'accueil. D'où la nécessité d'une formation appropriée.

Le port de La Cotinière est un des centres d'animation touristique de l'île qui fonctionnent à l'année. Un guide doit pouvoir expliquer aux groupes le fonctionnement de la criée ● photo La France.

Candidature avant le 1er mai

Régional Poitou-Charentes pour mettre sur pied un cycle de formation créé par le centre de recherches et d'études touristiques (CREDIT).

Des actions de formation sont ouvertes à toute personne de manière à l'emploi intéressée par l'économie touristique. Elles auront lieu en septembre et octobre

Sans à Saint-Pierre-d'Oléron.

Toute personne intéressée par cette initiative peut faire acte de candidature avant le 1er mai 1996. Elle doit adresser une demande écrite accompagnée d'un curriculum vitae à l'union des syndicats d'initiative et offices de tourisme de l'île-d'Oléron, place Gambetta, 17330 Saint-Pierre.

La mention de places étant limitée, les demandes seront prises en considération par l'ordre de leur entrée d'arrivée.

VIE D'ICI

MARENNES-OLÉRON

AGENDA

La France

[illegible]

Urgences

[illegible]

EN VEDETTE

Un nouveau commandant à la brigade de Marennes

Jean Colin a pris ses fonctions ➡ photo La France.

[illegible]

OLÉRON

AGENDA

La France

[illegible]

Urgences

[illegible]

Loisirs

[illegible]

Oléron: la préhistoire à la trace

L'archéologue Luc Laporte racontera samedi soir la vie sur l'île à l'âge de pierre

Plus qu'ailleurs la vie sur les îles excite la curiosité des archéologues. C'est pourquoi, celle d'Oléron a déjà été passablement étudiée et fouillée. Mais cette fois, remontons jusqu'aux premiers éleveurs-agriculteurs...

[illegible]

Deux sites très étudiés

[illegible]

Sous la radio bitube du château d'Oléron, on a trouvé de nombreuses pointes en silex taillé, preuves d'une vie insulaire à l'âge de pierre ➡ photo La France.

[illegible]

Au cours de sa conférence, Luc Laporte présentera les résultats préliminaires de ses recherches (photos gratuites).

Pierre PRUSTIER

Marennes: 8e course de l'Huître

[illegible]

EN BREF

Conchyliculture

[illegible]

La nuit, tous les piétons sont gris

Portez des vêtements clairs ou réfléchissants

Jeudi 26 Avril 90

OLÉRON

Nouveau bureau au PS

La section oléronaise du Parti Socialiste a élu son nouveau bureau. Il se compose de 8 membres: Pascal Coudrain en est le secrétaire, Jean-Yves Da Silva son adjoint, trésorier André Maillard, adjoint Jacques Grangeon; coordinatrice Claudette Séguin.

Sept commissaires viennent compléter cet organigramme: Presse et Communication (Pierre Frustier); Environnement (Françoise Moquay); Droits des Femmes et Droits de l'Homme (Colette Victorian); Mer, Littoral et Tourisme (Michel Massé); Vie associative, culturelle et éducation (Yves Gautefert); Santé et social (Nicole Mondolond); Animation interne (Gabrielle Grangeon).

AGENDA

La France

11, rue Eichebarne, Saint-Pierre, tél. 46.47.38.66.

Urgences

Médecin de garde. — 46.47.00.98.
Gendarmerie Saint-Pierre. — 46.47.00.97.
Gendarmerie Le Château. — 46.47.61.77.
Pompiers Saint-Pierre. — 46.47.00.18.
Pompiers Le Château. — 46.47.00.18.
Sauvetage en mer. — (La Cotinière). 46.47.06.33.
Centre de soins, Saint-Pierre. — 46.47.06.22.

Loisirs

Saint-Pierre. — Cinéma Eldorado (46.47.22.04).
Jeudi 26: «Tata Danielle» (21h). «La fête des pères» (21h).

VIE D'ICI

MARENNES-OLÉRON

AGENDA

La France

Urgences

OLÉRON

La France

Urgences

Loisirs

Anniversaire de la libération d'Oléron

Aide: des Oléronais en Roumanie

Les membres du Comité Oléron-Deva ont secouru hospices et orphelinats roumains

Dans un orphelinat, l'empressement des enfants au moment de la distribution de l'aide oléronaise.

357 Oléron: c'est la distance qui sépare Oléron de Deva, chef-lieu du Hunedoara, à 150 km de Timisoara. Quatre jours de route pour le convoi oléronais qui a livré directement plusieurs hospices et orphelinats.

Saint-Georges est passé une nouvelle semaine à Deva. Au terme d'un voyage assez long, ils ont été reçus très cordialement. La première impression donnée par la Roumanie est celle d'un pays pauvre à l'abandon. Les terres agricoles pratiquement riches, les villes sont nombreuses, bien que vides, la population est différemment, les produits agricoles partent à l'exportation, les marchés sont vides. Les usines sont dans un état de délabrement total.

Éviter les dérapages

Les Roumains auront beaucoup de travail pour redresser l'économie, ils ont deux besoins d'aide. L'aide humanitaire immédiate est toujours la bienvenue. Les Oléronais ont utilisé d'autres moyens aussi que des vêtements, des couvertures, des bottes... Toutefois, beaucoup de biens circulent sur le détournement de l'aide vers le marché noir.

La présence des comités d'aide sur place évite les dérapages. Les Oléronais ayant participé au comité de surveillance ont pu jouer dans le commerce parallèle des bottes et des fours de distribution des matériaux offerts par les Hospices. La répartition de l'aide par l'église fonctionne bien.

Sensibiliser l'environnement

Les Oléronais ont visité des établissements pour enfants et malades. Les conditions de vie y sont difficiles. Sans produits d'hygiène corporelle ou de nourriture, les programmes, nombreux, sont difficiles. Les dortoirs sont bondés, le matériel médical inexistant, les malades sont abandonnés, les médecins sont de l'incompétence de n'avoir apporté qu'une goutte d'eau au milieu d'un océan.

Dans les orphelinats, de nombreux enfants sont en bonne santé, mais trop nombreux, un cadre et des moyens insuffisants. Les hospices et les hôpitaux sont vides de matériel médical et des travailleurs sociaux. Les images de la Cour oléronaise seront transmises et utilisées au cours d'une action de sensibilisation à la Roumanie.

Samedi 27 Avril

OLÉRON

AGENDA

La France

11, rue Eschaboire, Saint-Pierre, tél. 46.47.38.66.

Urgences

Médecin de garde. — 46.47.00.08.
Gendarmerie Saint-Pierre. — 46.47.06.97.
Gendarmerie Le Château. — 46.47.61.77.
Pompiers Saint-Pierre. — 46.47.00.18.
Pompiers Le Château. — 46.47.60.18.
Sauvetage en mer. — (La Cotinière), 46.47.06.33.
Centre de soins, Saint-Pierre. — 46.47.06.22.

Loisirs

Saint-Pierre. — Cinéma Eldorado (46.47.22.04).
Samedi 28. «Table Danseta» (18 h, 21 h); «La fête des pères» (18 h).
Dimanche 29. «Table Danseta» (18 h, 20 h 30); «La fête des pères» (18 h, 20 h 30).

Rendez-vous du week-end

Samedi 28. — Saint-Georges-sur du muguet de l'Amicale de Sauzette, salle des fêtes du Trait d'Union.
Dimanche 29. — La Brée, loto, salle polyvalente.

Saint-Pierre, grand prix cycliste des commerçants organisé par le Pédal Club Oléronais, circuit de la Boire.

Grand Village, exposition de dessins d'enfants organisée par les peintres oléronais, salle polyvalente.
Lundi 30. — Saint-Denis, régate de Fun Board organisée par Diabolo Fun Club, plage des Huîtres.

Mercredi 6 mai 90

OLÉRON

AGENDA

La France

11, rue Etchebarne, Saint-Pierre, tél. 46.47.38.66.

Urgences

Médecin de garde. — 46.47.00.98.
Gendarmerie Saint-Pierre. — 46.47.06.97.
Gendarmerie Le Château. — 46.47.61.77.
Pompiers Saint-Pierre. — 46.47.00.18.
Pompiers Le Château. — 46.47.60.18.
Sauvetage en mer. — (La Cotinière), 46.47.06.55.
Centre de soins, Saint-Pierre. — 46.47.06.92.

Loisirs

Saint-Pierre. — Cinéma Eldorado (46.47.32.04).

A SAVOIR

Itinéraires cyclables: projet cherche défenseurs

La journée mondiale de la Terre n'a guère été favorisée par le soleil. En Oléron, la Rapronas et les associations qui appelaient à une manifestation pour la création d'itinéraires cyclables, ont rencontré un écho modeste.

Huit personnes étaient au rendez-vous du château, une dizaine à Saint-Pierre, dont deux venues de Saint-Denis. L'après-midi, ce sont encore une dizaine de personnes qui ont répondu à l'invitation du Groupement Féminin de Développement Agricole pour un circuit rural.

Malgré les conditions météorologiques, il y a donc eu un noyau d'amateurs. Un autre rendez-vous sera organisé avant l'été pour montrer la motivation des cyclistes. Cette première opération a été loin d'être négative.

Le président du Sivom était

en effet présent au rendez-vous de Saint-Pierre. Il a engagé le dialogue avec les organisateurs de la manifestation et s'est même initié au vélo tout terrain (notre cliché). Les responsables du projet d'itinéraires cyclables devraient sous peu être reçus par le Sivom.

Dernière 2 mai 90

Oléron: la teinturerie vire au vert

A Saint-Pierre, un teinturier s'est doté d'un nouveau matériel. Plus écologique

Être propre, c'est bien mais c'est parfois polluant. Exemple: les teinturiers emploient des produits dangereux pour l'atmosphère. A Saint-Pierre, un professionnel écologiste vient d'acquérir une machine qui contrôle et recycle ses rejets.

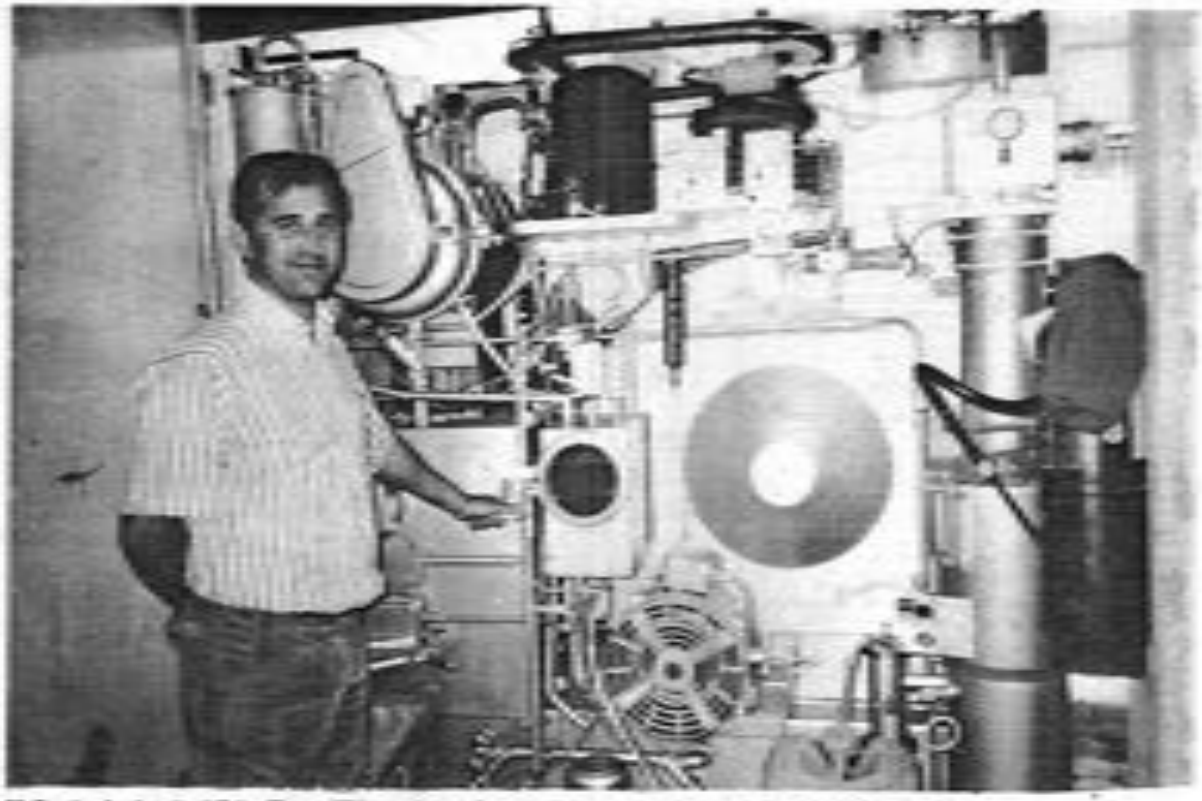

M. Bouchard, teinturier à Saint-Pierre-d'Oléron mise sur la technologie pour rendre son travail moins polluant.

Les produits utilisés pour nettoyer et traiter les vêtements déposés en teinturerie contiennent des fluorés CFC (Chloro-fluorocarbone), qui seraient en partie responsables de la destruction de la couche d'ozone. Ils font également appel à de nombreuses autres substances chimiques. Des ions s'échappent sous les machines, les autres s'évaporent.

De la cette odeur caractéristique qui enveloppe bien des ateliers de teinturerie. Conscients des inconvénients de leur activité pour l'environnement, M. et Mme André Bouchard, commerçants de Saint-Pierre-d'Oléron, viennent d'équiper leur boutique avec un engin unique dans le département.

Pressing sans odeur

Cette boîte du pressing est une machine hermétiquement close pilotée par ordinateur. D'origine allemande, la Sinex 100 permet toute récupération de vapeur. Elle rejoint l'air rejeté selon les très strictes normes allemandes. Contrôlée électroniquement, les produits de nettoyage ne laissent pratiquement plus d'odeur.

Mieux pour être parfaitement désinfecte, l'énergie est récupérée traitée sur un cycle de rétention. Celui-ci récupérant les eaux de lavage en vue de leur filtrage.

Les vêtements, provenant de tissus ou vêtements usagés, sont triés. C'est ce dernier pourrait être recyclé.

Pour de ce nouvelle machine, le commerçant obtenait aussi une "note" pour la réduction de la dépense. Mais tout de pareille, M. Bouchard restera prudente au démarche écologique en travaillant sur les économies d'énergie.

Il montrera remarquer "avec qui sont à refroidir les vapeurs de solvants dans ce machine. Cette eau n'est pas contaminée par les produits chimiques. Elle a simplement récupéré leur chaleur.

A 37 ans, elle est déjà belle et pleine d'avenir. Indéfiniment libre et flexible en vue de lavage. Elle a une économie de temps, d'eau et d'énergie de chauffage qui ne dépassent pas à une affaire.

Vendredi 4 mai 90

10 films soviétiques à l'Eldorado

Jusqu'au 15 mai, l'Eldorado vit à l'heure du cinéma soviétique, marqué par la pérestroïka

Chaque année, Philippe Chagneau se transforme en organisateur de voyage pour des spectateurs avides d'images du monde entier. • Photo la Presse.

Le cinéma «Eldorado» invite chaque année ses spectateurs à un voyage en images. Cette année, perestroïka oblige, c'est l'Union Soviétique qui est au rendez-vous avec dix films.

Après le Mexique, l'Afrique et l'Europe, Philippe Chagneau et son équipe invitent les cinéphiles à découvrir un monde cinématographique en pleine mutation. Les changements profonds de ces années vécus par les cinéastes soviétiques sont perceptibles depuis quelques années dans les images venues du froid. Certaines décrivent, mieux peut-être que quelques ouvrages, pourquoi tout bouge là-bas.

Cette nouvelle liberté est le fait pour des cinéastes originaux consacrés par la critique et le public, «La petite Vera», récompensé aux Césars du Cinéma, sera projetée à l'«Eldorado». L'histoire d'une trouvée de jeune adolescente dans des films comme «Entre frère et sœur» en URSS» ou «Les Mémoires de mon grand-père» inédits au pays des Soviets.

L'«Eldorado» nous fait également découvrir des réalisateurs régulièrement reconnus comme Nikita Mikhalkov («Partition inachevée pour piano mécanique») ou Konchalovski («Asiade»).

Des documentaires

Grâce aux collaborations du Centre de Documentation des arts du Spectacle de La Rochelle et à celle du Vidéomaxi-les-Gémeaux, le local propose également un ensemble de documentaires soviétiques. Ils traitent tous grandes périodes du cinéma soviétique.

Dziga Vertov (1896-1954) est le père du cinéma vérité. Trois films engagé de ce cineaste sont à l'affiche «L'homme à la caméra» en 1929. A travers ces films, c'est toute l'histoire de la cinématographie du cinéma soviétique qui est retracée. C'est à lui que se réfèrent des cinéastes comme Jonas Mekas.

Parmi les autres auteurs de documentaires, Arkov Petrochkin, Nina Popov, Vasili Rodionov, Victor Sokurov, Mikhail Vasiliev et Tatiana Sokolova. Leurs films, réunissant sur bandes vidéo, durent de 10 à 90 minutes. Ils seront projetés à la demande dans le hall de l'«Eldorado». Dans ce même hall, les organisateurs présentent un ensemble d'affiches de films soviétiques.

Signalons pour terminer que le local «Eldorado» à Dijonnet pour cette quinzaine d'activités. Une troupe de danseurs et musiciens traditionnels viendra une soirée à Saint-Trojan. Le samedi 5 mai, les artistes du groupe Kadiaïs interpréteront sur la première partie du film «Partition inachevée pour piano mécanique».

Pour les cinéphiles, — Adultes 30 F; moins de 16 ans, carte jeune, scolaires tarif 20 F; abonnement 5 films 110 F.

Des séances chaque jour

● Jusqu'au mardi 8. — «La petite Vera» vendredi 4, 21h; samedi 5, 18h; dimanche 6, 18h. — «Partition inachevée pour piano mécanique» vendredi 4, 21h; samedi 5, 18h; dimanche 6, 18h. — «Quel sport sportif» dimanche 6, 18h; mardi 8, 18h. — «Ciel-2 frère, c'être jeune!» vendredi 4, 18h; dimanche 6, 21h; mardi 8, 21h.

• Séances du mercredi 9 au mardi 15. — «Mère-ancêtre» mardi 8, 18h; vendredi 11, 21h; dimanche 13, 18h. — «Acrobatie Kantemirovski» vendredi 11, 21h; samedi 12, 18h; dimanche 13, 21h. — «Pantagruel» jeudi 10, 18h; samedi 12, 21h; dimanche 13, 18h. — «Le Bonheur d'Hélène» jeudi 10, 21h; dimanche 13, 18h; mardi 15, 18h. — «Le cirque des sorciers» vendredi 11, 18h; dimanche 13, 21h; mardi 15, 21h.

Samedi 5 mai 90

Expoléron: du grand sport pour l'île d'Oléron

Expoléron 90 sera placée sous le signe du sport grâce à de nombreuses démonstrations assurées par les clubs de l'île. Mais le programme comporte d'autres animations, dont une exposition originale de coiffes de facteurs. • Page 17.

Ostréiculture

• **Aides à l'aménagement des marais.** — Le Conseil régional a décidé d'étendre à l'ensemble des conchyliculteurs les aides à l'aménagement des marais, qui étaient jusqu'à présent réservées aux seuls aquaculteurs «nouveaux». Les ostréiculteurs du bassin de Marennes-Oléron peuvent donc prétendre à ces aides, qui concernent tous les travaux de terrassement en vue de créer ou de réaménager des bassins d'élevage ou des claires d'affinage, ainsi que leurs installations annexes (ouvrages de prise d'eau, canalisations, éventuellement pompages) à l'exception de la vanne.

Les dossiers de demande peuvent être retirés au siège de la section régional, les Gloxinias 17320 Marennes.

UTILE

Pêcheurs

• **Indemnisation des tempêtes.** — Afin de compenser les pertes subies par les pêcheurs côtiers armant des navires de moins de 16 m, à la suite des tempêtes de l'hiver dernier, une procédure d'actes exceptionnelles vient d'être instituée par circulaire conjointe des ministères de l'Economie des Finances et du Budget ainsi que par le ministère de la Mer.

Une commission départementale d'indemnisation a été constituée à cette fin, par le Préfet.

Les dossiers de demande d'aide peuvent être retirés auprès des services de navigation du quartier de Marennes Oléron. Ils devront être déposés au plus tard, au même endroit, le 11 mai.

VIE D'ICI
OLÉRON

AGENDA

La France

[illegible]

Urgences

[illegible]

Cinéma

[illegible]

A SAVOIR

Fouilles archéologiques: on attend les volontaires

[illegible]

EN BREF

Un week-end dans l'île

[illegible]

Assemblée générale

[illegible]

Expoléron: un programme musclé

Tous les sportifs sont à la fête jusqu'au 8 mai. Sans toutefois négliger les expositions

Expoléron 90 fête son treizième anniversaire du 5 au 8 mai. A cette occasion, les organisateurs jouent la carte de l'animation avec une exposition de coiffes de facteurs, un ensemble folklorique sonnéticque et de nombreuses démonstrations sportives.

Les sportifs oléronais sont régulièrement au rendez-vous d'Expoléron • photos Ca France

L'animation, le plus original d'Expoléron sera sans doute l'exposition de coiffes de facteurs. Elle rassemble des [illegible] quatre vingt jeux. C'est la première fois que l'on trouve la voit dans la région.

Toujours au chapitre [illegible], les photothèques oléronaises [illegible] Charente-Maritime et de Dordogne. Suzanne pour prolonger la cinéma numérique présente des [illegible] et danses du pays.

C'est l'Office municipal des sports qui assure l'animation [illegible] des différentes disciplines pratiquées dans les associations de St-Pierre. Rendez-vous [illegible] pour de Sports sur la nouvelle [illegible] d'Eyrac !

Tous les sportifs à leur affaire

Samedi 5 mai. — Concours et démonstration de jonglage du Football Club Oléronais (FCO, [illegible] à 14h); démonstration de gymnastique par Gym Oléron (FTG), voltige sur poney par la Radiaux (FRAD), démonstration de Vtrial par Gym Oléron (FRAD).

Dimanche 6 mai. — Journée du poney, démonstration de voltige sur poney (FRAD), concours de jonglage du football club oléronais (FAOD), démonstration de judo par le Judo club oléronais (FAOD).

Lundi 7. — Concours de tir sur la bouteilleries avec Oléron pétanque (FTA à 13h), concours de jonglage du Football club oléronais (FAOD), voltige sur poney avec la Radiaux (FRAD), gymnastique par Gym Oléron (FTG), judo par le judo club oléronais (FAOD), Vtrial avec Gym Oléron (FRAD).

Mardi 8. — Concours de tir sur la bouteilleries avec Oléron pétanque (FTA à 13h), voltige sur poney par la Radiaux (FRAD), judo avec le Judo club oléronais (FTA), concours de jonglage du Football club oléronais (FAO), démonstration de Vtrial avec Gym Oléron (FRAD).

Tous les jours, animation par [illegible] de tennis, golf et athlétisme.

Coup de chapeau

• Des [illegible] de la mairie [illegible] — Oléron [illegible] [illegible] de plus de quatre mois de [illegible], c'est la collection [illegible] [illegible] [illegible] par M. et Mme Lucien Boyle. Cette collection [illegible] pour la première fois dans la région à Expoléron.

Les petits [illegible] [illegible] Tahiti, Thailande, Norvège.

• Expoléron [illegible] [illegible] [illegible] Expoléron.

Ruban

• Ouverture officielle de Expoléron. — Expoléron ouvre ses portes ce samedi dès 10 h du matin. Traditionnellement, la ville [illegible] à [illegible] Expoléron.

Cette année, M. François Bedon, président du conseil général avec l'harmonie de Saujon [illegible] à 10h.

Guide

• Les horaires. — Expoléron 90 se poursuit du samedi 5 mai au mardi 8. L'entrée est gratuite de 10h à 20h.

Une [illegible] de judo [illegible] le [illegible] à 20h, à St-Trojan, animée par le groupe de danse [illegible] et danses sonnétiques Radiaux. Ce groupe [illegible] sur Expoléron [illegible] samedi, [illegible] à 18h.

Vent d'est

• Des [illegible] de l'est. — Expoléron 90 [illegible] [illegible] [illegible]

Expoléron joue son avenir

Le président de la foire de l'île d'Oléron a publiquement évoqué ses craintes pour l'avenir

Un soleil estival était au rendez-vous d'Expoléron 90. Ce renfort météorologique n'était pas de trop pour remonter le moral de Franck Hays, le président de la manifestation. Il s'est longuement interrogé sur l'avenir d'Expoléron devant les autorités présentes.

L'exposition des couvre-chefs de pontiers mérite une longue visite. ▲ Photos La France.

Expoléron doit être une fête

Un stand de la foire: son exposition commerciale.

Aujourd'hui

Expoléron: le grand final de la 13ème édition

Expoléron ferme ses portes ce soir. Il ne reste donc aux visiteurs que quelques heures pour découvrir les expositions - spécialement celle consacrée à l'automobile - et les animations sportives et culturelles. ● Page 10.

ILE D'OLÉRON

La France
11, rue Eschabarre, Saint-Pierre, tél. 46.47.36.05.

Urgences
Médecin de garde. — 46.47.00.96.
Gendarmerie Saint-Pierre. — 46.47.06.97.
Gendarmerie Le Château. — 46.47.51.77.
Pompiers Saint-Pierre. — 46.47.00.18.
Pompiers Le Château. — 46.47.00.18.
Sauvetage en mer. — (La Cotinière), 46.47.06.33.
Saint-Pierre. — Cinéma Eldorado (46.47.22.04).
Mardi 8 mai: «Maharabata» (21 h).
Festival soviétique: «Sport, sport, sport» (18 h); «Est-il facile d'être jeune en URSS?» (21 h).

VIE D'ICI

MARENNES-OLÉRON

INSTANTANÉ

Images et danses

Le groupe de danses soviétiques Nadejda, assurait l'animation musicale d'Expoléron. Il s'est produit dans l'enceinte de la foire samedi et dimanche. Il a ensuite animé la soirée cabaret russe, dans la nuit de samedi, à St-Trojan. Un spectacle haut en couleurs de plus de deux heures vivement apprécié du public.

Samedi en début de soirée, Nadejda a pris part à la soirée inaugurale du festival soviétique du cinéma Eldorado. Vodka, musique et danses, de St-Pierre à St-Trojan, Expoléron 90 a bien rempli l'un de ses objectifs: rassembler les énergies insulaires autour d'une animation globale.

Expoléron 90: le grand final!

Quatrième et dernier jour de la foire d'Oléron qui ferme ses portes ce soir

Le soleil a fêté la fête à la troisième édition d'Expoléron. La Foire exposition insulaire fermera ses portes aujourd'hui à 20h. Il ne vous reste donc qu'une dizaine d'heures pour rendre visite aux cent trente exposants: les portes ouvrent à 10h.

Les animations sportives proposent des spectacles parfois insolites comme cette voltige sur poney au centre équestre «Le Paddock». (Photo La France).

Expoléron: une large place aux automobiles.

Cachet exotique dans le hall philatélique

VU/ENTENDU

Envoi

Salon d'or

REOUVERTURE LE MARDI 8 MAI
BOUCHERIE GUICHARD
[illegible] rue des Carmes

11.5.90

ILE D'OLÉRON

Le Château: les défenseurs de l'île honorés

Oléron a fêté cette année le 45e anniversaire de sa libération. C'est en effet le 1er mai 1945 que les résistants ont engagé le combat final sur le territoire insulaire. Le souvenir de cette page d'histoire a été marqué par plusieurs cérémonies aux lieux des principaux combats.

Au Château, les anciens combattants ont salué la mémoire de Jean Moulin, chef des mouvements de résistance. On a également honoré les défenseurs de l'île, en particulier Pierre Wilen et Pierre Maurice Baluret. Au terme des cérémonies, M. Claude Jousseaume, le représentant du conseil général, les élus de la commune et les mouvements de résistance se sont retrouvés devant le monument aux Morts.

Ostréiculture: aide à l'aménagement des marais

Le Conseil général a décidé d'étendre à l'ensemble des conchyliculteurs les aides à l'aménagement des marais. Jusqu'à présent, elles étaient réservées aux seuls aquaculteurs «nouveaux».

Les ostréiculteurs peuvent donc prétendre à ces mesures. Elles concernent tous les travaux de terrassement en vue de créer ou de réaménager des bassins d'élevage ou des claires d'affinage. On peut aussi y inclure les installations annexes telles ouvrages de prise d'eau, canalisations, éventuellement pompages, à l'exception de la voirie.

Les subventions accordées représentent 25% du montant hors taxes des dépenses, avec un plafond d'aide maximum de 50.000F. Seuls les travaux d'un montant minimum (hors taxes) de 40.000F pourront être pris en compte. L'autofinancement apporté par l'exploitant doit représenter au moins 15% de la dépense totale.

Les dossiers de demande peuvent être retirés au siège de la Section régionale, Les Groseines, 17320 Marennes. Le secrétariat de la Section régionale apporte, à titre gratuit, une assistance au montage de ces dossiers.

SAINT-GEORGES

Banquet. — L'Amicale du personnel communal organise, le samedi 19 mai, à 20 heures, un dîner dansant animé par le Luc Allan Show, à la salle des fêtes du Trait-d'Union. Prix, 150 francs, adultes; 70 francs enfants de moins de 12 ans. Réservation tél. 46.76.51.02 avant le samedi 12 mai.

Etat civil

Naissances. — Aurélien Rousset, Saintes; Axel Dunget, Saint-Georges-de-Didonne; Quentin Bourrat, Rochefort-sur-Mer.

Décès. — Yvon, Chris Bouyer, Georges Gardard.

DOLUS

Exposition. — Une exposition «peintures et aquarelles», organisée par les associations des peintres et artistes de l'île d'Oléron aura lieu du 12 mai au 20 mai 1990, à la salle des fêtes.

Les heures d'ouverture de cette exposition: samedi et dimanche, de 10 h 30 à 12 h 30 et de 15 heures à 19 heures, les autres jours de 15 heures à 19 heures. Le vernissage aura lieu le samedi 12 mai, à 18 heures; dimanche 20 mai, remise du prix public Henriette-Froissard, à 18 heures.

AGENDA

La France

11, rue Bisheberne, Saint-Pierre, tél. 46.47.36.66.

Urgences

Médecin de garde. — 46.47.00.98.
Gendarmerie Saint-Pierre. — 46.47.06.97.
Gendarmerie Le Château. — 46.47.61.77.
Pompiers Saint-Pierre. — 46.47.00.18.
Pompiers Le Château. — 46.47.00.18.
Sauvetage en mer. — (La Cotinière), 46.47.06.33.
Centre de soins, Saint-Pierre. — 46.47.06.22.

Loisirs

Saint-Pierre. — Cinéma Eldorado (46.47.22.04).
Festival de cinéma soviétique. — Vendredi 11: «Brève rencontre» (21 h); «La conte des contes» (15 h); «Le conte des poètes disparus» (21 h).

Samedi 12 mai 1990

A SAVOIR

La fête du sport à Oléron: équitation, planche et voile

Samedi et dimanche, le secrétariat d'Etat chargé de la Jeunesse et des Sports invite tous les Français à prendre part à la seconde Fête du Sport. Plus de cent cinquante associations du département participent à ces journées. Plusieurs clubs oléronais invitent le public à découvrir leurs activités.

A Dolus, le Wind Oléron Club fera portes ouvertes pour les amateurs de planche.

A Saint-Denis, le Yacht Club de l'Océan ouvre son école de voile.

A Saint-Pierre, ce sont les cavaliers qui sont attendus au paddock. Ceux qui n'ont jamais monté, pourront faire un baptême équestre.

ILE D'OLÉRON

AGENDA

La France

11, rue Eluhébarne, Saint-Pierre, tél. 46.47.06.66.

Urgences

Médecin de garde. — 46.47.00.98.
Gendarmerie Saint-Pierre. — 46.47.06.97.
Gendarmerie Le Château. — 46.47.61.77.
Pompiers Saint-Pierre. — 46.47.00.18.
Pompiers Le Château. — 46.47.60.18.
Sauvetage en mer. — (Le Cotinière), 46.47.06.33.
Centre de soins, Saint-Pierre. — 46.47.06.22.

Loisirs

Saint-Pierre. — Cinéma El-dorado (46.47.22.04).
Festival du cinéma soviétique. — Samedi 12: «Andrei Rublev» (16h); «Polonaisonade» (21h); «Le cercle des poètes disparus» (21h).
Dimanche 13: «Polonaisonade» (16h); «Le bonheur d'Assia» (18h); «La course des cortès» (21h); «Le cercle des poètes disparus» (18h et 21h).

Lundi 26 mai

Aliénor en quête d'un château

Le musée Aliénor d'Aquitaine à St-Pierre d'Oléron voudrait bien s'installer dans le château de Bonnemie

Le musée oléronais Aliénor d'Aquitaine a profité d'un stand à Expoléron pour lancer une vaste campagne en faveur de son transfert au château de Bonnemie. Créé en 1963, il est aujourd'hui bien à l'étroit dans ses locaux d'origine.

Les écluses à poissons sont une richesse locale. Fruits d'une culture maritime particulière, elles sont aujourd'hui menacées par l'économie touristique. Mais leur disparition pourrait être préjudiciable au cordon dunaire. ▼ Photo La France.

OLÉRON

La France

[illegible]

Urgences

[illegible]

Gendarmerie Le Château. — [illegible]

Pompiers, Saint-Pierre. — [illegible]

Pompiers, Le Château. — [illegible]

Sauvetage en mer. — [illegible]

Centre de soins, Saint-Pierre. — [illegible]

Loterie

[illegible]

Aidez la Croix-Rouge

Les jeunes oléronais connaissent la Résistance

[illegible]

Jeudi 14 mai

Théâtre à Oléron: trois vieilles dames indignes à l'Eldorado

«La France vieillit, c'est obligé»: un spectacle inspiré par les témoignages de nombreuses personnes âgées

Marie, Céleste et Victoire commentent le passé, qu'elles jugent sans nostalgie, et un monde contemporain qui ne leur apparaît pas tout à fait.

[illegible]

Pierre FRUSTIER

OLÉRON

AGENDA

La France

[illegible]

Urgences

[illegible]

Loisirs

[illegible]

Vendredi 18 mai

ILE D'OLÉRON

Le Lien Oléronais en assemblée générale dimanche

Le Lien Oléronais pour la Culture, l'Animation et les Loisirs (LOCAL) tient son assemblée générale annuelle le dimanche 20 mai. Adhérents et sympathisants sont invités à partir de 10h, au bureau de l'association, salle de l'Ebbore-tête.

L'ordre du jour prévoit le bilan moral et financier des sections, les prévisions pour 1990, le renouvellement du tiers sortant du conseil d'administration et diverses questions.

AGENDA

La France

11, rue Etchébarne, Saint-Pierre, tél. 46.47.98.66.

Urgences

Médecin de garde. — 46.47.00.08.

Gendarmerie Saint-Pierre. — 46.47.06.97.
Gendarmerie Le Château. — 46.47.61.77.
Pompiers Saint-Pierre. — 46.47.00.18.
Pompiers Le Château. — 46.47.60.18.
Sauvetage en mer. — (La Cotinière). 46.47.05.33.

Centre de soins, Saint-Pierre. — 46.47.06.22.

Loisirs

Saint-Pierre. — Cinéma Eldorado (46.47.22.04).
Vendredi 18: «Gyrano de Bergerac» (21h). «La guerre des Roses» (21h).

Samedi 19 Déc

Une amicale fidèle au poste...TV

L'amicale laïque de Chaucre, à Oléron, fête devant la caméra ses 30 ans d'existence

Chaucre, petit village de la commune de St-Georges-d'Oléron, a fêté les trente ans de son amicale laïque. Une manière de remonter le temps et une façon de montrer que la solidarité villageoise existe toujours. A Chaucre, curieusement, cette continuité s'illustre par l'image.

La salle des fêtes de Chaucre s'est transformée en studio de télévision l'espace d'un après-midi. © Photos La France.

En 1960, la télévision fait son apparition dans les foyers français. A la campagne, elle se manifeste le week-end par certains rares, parcourus quelques années encore, par rares une activité collective au village, avec de nombreux cas les moyens d'apporter leur témoignage privé. C'est le temps des 2 Chevaux.

A Chaucre, comme dans beaucoup d'autres villages, il y a [illegible] Au bar d'en face, Georges Gorin et d'autres Chaucrins créent une amicale aux parents et amis de l'école laïque. Avec l'aide de l'instituteur, Michel Bécaud, l'amicale organise une cavalcade.

Un c'était chaud dans les années 80

Grâce aux subventions et aux différents concours financiers, Chaucre a un petit pécule. Son président achète alors un poste de télévision. Le soir, des habitants du village se rassemblent devant l'ombre lumineux. Ils s'amusent du comique gaître à ce c'était chaud. Chaucre fait qu'un soirée cela vaut soutenir à une séance. Il passe les grands comme au cinéma. C'est, au moment du chaud, cela, cela, cela

Lundi 21 mai 1990

EN VEDETTE

Oléron: le sourire de Roc 103

Virginie Baunier sur les ondes de Radio Oléron. = Photo la france.

Une nouvelle voix s'envole sur les ondes de Radio Oléron.

Virginie Baunier est la nouvelle journaliste en charge des informations sur le bassin Marennes-Oléron. Agée de vingt quatre ans, d'origine champenoise, cette jeune professionnelle nous vient de Radio Nostalgie Cahors.

En arrivant en Oléron, Virginie Baunier va devoir délaisser quelque peu son hobbi favori, la danse classique. Si un petit vaste de mélancolie vient troubler quelques temps ses yeux verts, les auditeurs ne s'en apercevront pas. Dépêche qu'elle trouvera sous le soleil d'Oléron d'autres loisirs à sa convenance.

AGENDA

La France

11, rue Eichebarne, Saint-Pierre, tél. 46.47.38.66.

Urgences

Médecin de garde. — 46.47.00.08.
Gendarmerie Saint-Pierre. — 46.47.06.07.
Gendarmerie Le Château. — 46.47.61.77.
Pompiers Saint-Pierre. — 46.47.00.18.
Pompiers Le Château. — 46.47.60.18.
Sauvetage en mer. — (La Cotinière), 46.47.06.33.
Centre de soins, Saint-Pierre. — 46.47.06.22.
Saint-Pierre. — Cinéma Eldorado (46.47.22.04).
Lundi 21: «Cyrano de Bergerac» (21 h); «La guerre des Roses» (21 h).

(PNSO)

VIE D'ICI

MARENNES-OLÉRON

AGENDA

La France

Urgences

EN VEDETTE

Voile: le CES de Marennes à nouveau champion d'académie

OLÉRON

AGENDA

La France

Urgences

Loisirs

La star des campings 3 étoiles

Le camping oléronais des Gros Joncs élu par les campeurs meilleur terrain de France

Meilleur 3 Etoiles du littoral français en 1988, les Gros Joncs s'apprête à inaugurer son quatrième étoile à l'orée de la saison 90, pour laquelle sont projet: étoile a d'importants projets: piscine, épicerie... ♦ Photo La France.

Le camping des Gros Joncs, près des Salines Vignier, à St-Georges-d'Oléron, élu meilleur camping 3 étoiles de France par les campeurs. C'est le verdict des lecteurs de la revue «Le camping-caravaning» pour la saison 1988.

«Comme si j'étais seul entre clients»

Offre un accueil «à en rêver»

VIE D'ICI

MARENNES-OLÉRON

AGENDA

La France

Urgences

OLÉRON

AGENDA

La France

Urgences

Loisirs

Forêt: le tourisme va bon train

Découvrir la forêt d'Oléron en train: tel est le pari d'une entreprise privée et de l'ONF

Sortie pédagogique pour les professionnels du tourisme: découverte de la forêt en petit train avec le conducteur d'Yvan Bertoli et de M. Gelé. • Photo la France.

Les touristes d'Oléron pourront découvrir la forêt de l'île grâce à des visites commentées à bord du Tramway touristique de Saint-Trojan. Les professionnels du tourisme ont testé cette nouvelle et plaisante formule.

Samedi 26 Mai 90

ST-PIERRE-D'OLÉRON

Le maire et son opposition iront au tribunal

Conseil municipal tendu hier soir à Saint-Pierre d'Oléron.

Dans un communiqué diffusé ces dernières heures, les conseillers minoritaires de l'Union démocratique ont mis en cause les comptes-rendus de séance du conseil et les explications des votes. Patrick Moquay, s'estimant diffamé annonce qu'il a saisi un avocat.

Le maire assigne les six membres de l'opposition en justice. En attendant, les questions à l'ordre du jour ont toutes été adoptées à l'unanimité.

AGENDA

OLÉRON

La France

11, rue Eichebierre, Saint-Pierre, tél. 46.47.38.66.

Urgences

Médecin de garde. — 46.47.00.95.
Gendarmerie Saint-Pierre. — 46.47.06.97.
Gendarmerie Le Château. — 46.47.61.77.
Pompiers Saint-Pierre. — 46.47.00.18.
Pompiers Le Château. — 46.47.60.18.
Sauvetage en mer. — (La Cotinière), 46.47.06.33.
Centre de soins, Saint-Pierre. — 46.47.06.22.

Loisirs

Saint-Pierre. — Cinéma Eldorado (46.47.22.08).
Samedi 26: «Il y a des jours, il y a des lunes» (21 h); «Mister Frost» (21 h).
Dimanche 27: «Il y a des jours, il y a des lunes» (16 h et 21 h); «Mister Frost» (16 h et 21 h).

VIE D'ICI

MARENNES-OLÉRON

AGENDA

La France

Urgences

ILE D'OLÉRON

AGENDA

La France

Urgences

Loisirs

Vieilles roues charentaises: la randonnée de Pentecôte

LE CHÂTEAU-D'OLÉRON

Oléron se prépare un été show

En juillet et août, l'île offre une quarantaine de spectacles baptisés «Les arts au Soleil»

L'Ile d'Oléron a répondu favorablement à la proposition d'animation culturelle du Ministère de la Culture. «Les Arts au soleil» vont permettre à tout le littoral français de ne pas bronzer idiot. En Oléron aussi, la culture a sa place.

Cet été, l'Ile d'Oléron va mettre un peu de culture dans son animation. Pour le populaire, restent les fêtes locales comme les traditionnelles fêtes de la mer, de l'huître et du Pineau. (Photo La France).

Pierre PRUETTER

VIE D'ICI

MARENNES-OLÉRON

AGENDA

La France

Urgences

ST-PIERRE-D'OLÉRON

LE CHÂTEAU-D'OLÉRON

DOLUS D'OLÉRON

OLÉRON

AGENDA

La France

Urgences

Oléron: un Chœur pour la Paix

Un chœur de Saintes chante ce soir à l'église de St-Pierre d'Oléron. Au programme: un hymne à la paix

Le Chœur du Conservatoire de Saintes: des amateurs qui se plient aux exigences d'une formation de haut niveau.

Le Chœur du Conservatoire de Saintes à Saint-Pierre. Signe des temps ou hasard du calendrier, l'Office municipal de la Culture a programmé un récital du Chœur du Conservatoire de Saintes aujourd'hui mardi 26 mai. Au programme, une «Ode pour l'anniversaire de la Reine Anne» qui est un hymne à la Paix.

L'Office municipal de la Culture et l'association des parents d'élèves du Conservatoire programment un récital du Chœur du Conservatoire de Saintes. Composé de quatre vingt chanteurs, c'est un atelier de pratique collective proposé par Maîtrise-Jeunesse. Il vient de faire mieux encore les différents programmes. Cette année, le Chœur interprète Haendel, sous la direction de Jean-Michel Thierry, avec quatre solistes: Isabelle Lacorre et Hélène Fritsch, sopranos, Christophe Vitally, basse-taille, et Bernard Cousin, ténor.

Un programme comprenant deux monodies: «Laudate pueri dominum» et «Ode pour l'anniversaire de la reine Anne». Ce dernier est un oratorio de Georg Friedrich Haendel, dont un extrait portait «Un hymne». Elles sont ponctuées avec représentations de l'art flamboyant de la musique du XVIIe siècle.

Haendel: allemand naturalisé anglais

Georges allemand, Haendel composa en Angleterre à cinquante ans. Il y débuta en faisant représenter «Rinaldo», un opéra composé en quinze jours. Il travaillait alors Anglais et de la Reine Anne en particulier qui lui accordait, quelques années plus tard, de choisir la nationalité anglaise. Il Angleterre à la cour et fit alors «Ode» de l'Hymne national.

En 1710, après la paix d'Utrecht, Haendel retourne à Londres de gagner les faveurs de George Ier. Il composa son «Ode pour l'anniversaire de la reine» dans lequel apparaît Hélène, Anne mourut en 1714, ce qui marque la rupture du musicien. Pour retrouver les bonnes grâces, Haendel composa de nouvelles pièces, en plusieurs, à la gloire de la Paix. C'est ces morceaux que chantera le récital du Chœur du Conservatoire de Saintes.

En première partie, les élèves de l'école de musique intercommunale feront une prestation en solo par les membres présents.

• Concert aujourd'hui, mardi 26, église de Saint-Pierre, 21h.

Jeudi 31 mai 1990

EN VEDETTE

Oléron: un record d'entrées au cinéma L'Eldorado

L'association LOCAL (Lien Oléronais pour la Culture, l'Animation et les Loisirs) vient de tenir son assemblée annuelle. Au bilan, une fréquentation cinématographique en progrès et des éditions littéraires qui traduisent un regain d'intérêt pour l'histoire locale.

L'Eldorado de Saint-Pierre a réalisé 30 552 entrées en 1989. C'est un résultat record puisque 27 834 entrées seulement avaient été enregistrées en 1988, dont plus de 5 000 à la salle Famila, qui est maintenant fermée. Principaux fournis de ce résultat flatteur: les 2 200 spectateurs du festival d'automne et les 1 200 cinéphiles qui ont suivi la Nuit du Fantastique en août.

«Batman» est le film le plus prisé des cinéphiles oléronais avec 1 819 spectateurs. Il devance «Le grand bleu» (1 336) et «Les dieux sont tombés sur la tête n° 2» (1 203). Mais, au-delà des grands succès de l'écran, c'est la diversité de la programmation qui semble faire la réussite de l'Eldorado. On y projette un ciné-club pour les collégiens et on tourne dans les écoles de Saint-Pierre, La Brée et Saint-Denis. On y fait des rétrospectives sur un auteur (Wim Wenders), sur les arts plastiques, on y fête le cinéma avec des nuits fantastiques ou des nuits de l'humour.

Le local, c'est aussi l'édition des cahiers d'Oléron. En 1989, il y a eu les numéros sur la forêt, le livre et la flore en Oléron. Mais c'est peut-être la réédition du 1er numéro, sur la Cotinière, qui a connu le meilleur succès. Les historiens de l'association travaillent sur plusieurs projets de publications, ils poursuivent leur travail d'expositions et de conférences.

OLÉRON

AGENDA

La France

11, rue Eichelsens, Saint-Pierre, tél. 46.47.36.66.

Urgences

Médecin de garde. — 46.47.00.96.
Gendarmerie Saint-Pierre. — 46.47.06.97.
Gendarmerie Le Château. — 46.47.61.77.
Pompiers Saint-Pierre. — 46.47.00.18.
Pompiers Le Château. — 46.47.60.18.
Sauvetage en mer. — (La Cotinière), 46.47.06.33.
Centre de soins, Saint-Pierre. — 46.47.06.33.